

財團法人臺北市志玲姊姊慈善基金會

115 年度捐助計畫

	項目	捐助內容	預算(元)
一	兒童早期療育 -黃金小種子 計畫	1. 預估協助 20-30 個經濟弱勢家庭之 0-6 歲腦麻兒、聽損兒及發展遲緩兒個案的早療學習經費。 2. 支持 3-5 個偏鄉、小型兒童早療機構之早療課程經費，讓更多孩童及時獲得學習資源。 3. 提供約 200-300 人次的發展遲緩孩童獲得早期治療，增進其在黃金治療期的成長發展。	2,300,000
二	兒少學習培力 -圓夢小天使 計畫	1. 支持 3-5 個偏鄉地區經濟弱勢之兒少教育發展舞蹈、音樂、體育等學習圓夢計畫，培力兒少多元天賦，在舞台上發光發熱。 2. 提供 50-100 名偏鄉經濟弱勢地區之國小、國中中低收入學生獎助學金，鼓勵其努力向上、安心學習。	1,000,000
三	兒少心理教育 -「心玲守護」 心理健康課程	1. 期望走進北北基桃 30-50 所國小、國中學校，讓心玲守護課程內容拓展至雙北以外的校園，協助學生、老師、家長學習情緒管理教育。 2. 協助社會局、教育局等單位開展 10-20 場社工、保母、老師、家長課程講座。 3. 支持 15-30 位特殊需求之學生個案媒合 150-300 次心理諮詢。 4. 志玲姊姊及心理/教育專家共同錄製 4-12 個心理健康視頻，傳遞更多課程內容及相關資訊。 5. 發放 800-1000 個心玲守護健康包，含宣傳內容、紓壓教具、心靈筆記本...等內容物，提供給接受校園課程的學生、心理諮商個案、參與講座之兒少照顧者。	2,200,000
四	女性健康倡導 -少女內衣專 案	1. 捐贈約 3,000 件少女貼身衣物予 20-30 間弱勢少女機構，估計約 500-600 人次(3 套內衣褲/人)。 2. 捐贈約 30,000 片生理用品，估計約 800-1000 人次(30-40 片/人)。	200,000

	項目	捐助內容	預算(元)
		3.期待穩定提供給弱勢少女貼身衣物及生理用品，讓女孩們能逐步建立自信、好好愛自己。	
五	重大災害扶助及社會弱勢關懷	1. 扶助因重大災害、緊急事故而受創之個案或家庭，視情況提供財物資源之協助。 2. 支持災害事故之傷者及受難者家屬在醫療、心理諮商及未成年子女教育經費等扶助金。 3. 捐贈 200 份年菜予 200 個獨居長者，定時為弱勢長輩送上溫暖物資與愛心關懷。 4. 協助弱勢機構及家庭、醫護人員所需物資，為社會角落需要幫助的朋友適時提供援助。 5. 援助國際上醫療資源及生活物資匱乏的國家或地區，透過實際行動支持前線救援，讓愛不分國界。	1,500,000
		總 計	7,200,000

董事長



執行長

執行長蕭安容

會計

陳惠芳

製表人



財團法人臺北市志玲姊姊慈善基金會

捐助預算說明書

中華民國 115 年度



一、基金會組織及職掌

本基金會定名為「財團法人臺北市志玲姊姊慈善基金會」依財團法人法、臺北市財團法人管理規則、民法及其他有關法令規定組織之。主要業務係以辦理臺北市社會福利為目的，並以臺北市為執行業務區。業務內容視實際需要及財力狀況辦理下列事項：

- (一) 關於社會救濟及社會福利等慈善事業之捐助事項。
- (二) 關於辦理急難救助事項。
- (三) 關於辦理其他圓夢助學之公益活動。
- (四) 接受主管機關指導辦理事項。

本基金會組織架構圖如下：

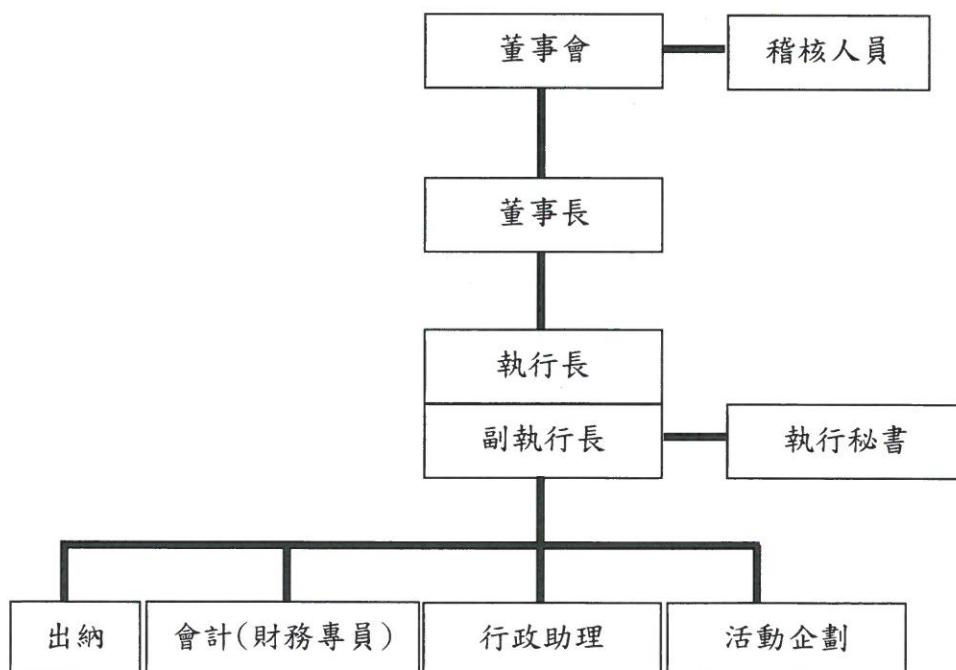

二、年度重要工作計畫

本基金會 115 年度預定辦理工作如下，惟視實際需求及本會財力狀況調整辦理。

	項目	捐助內容	預算(元)
一	兒童早期療育 -黃金小種子 計畫	1. 協助 20-30 個經濟弱勢家庭之 0-6 歲腦麻兒、聽損兒及發展遲緩兒個案的早療學習經費。 2. 支持 3-5 個偏鄉、小型兒童早療機構之早療課程經費，讓更多孩童及時獲得學習資源。 3. 提供約 200-300 人次的發展遲緩孩童獲得早期治療，增進其在黃金治療期的成長發展。	2,300,000
二	兒少學習培力 -圓夢小天使 計畫	1. 支持 3-5 個偏鄉地區經濟弱勢之兒少教育發展舞蹈、音樂、體育等學習圓夢計畫，培力兒少多元天賦，在舞台上發光發熱。 2. 提供 50-100 名偏鄉經濟弱勢地區之國小、國中中低收入學生獎助學金，鼓勵其努力向上、安心學習。	1,000,000
三	兒少心理教育 -「心玲守護」 心理健康課程	1. 期望走進北北基桃 30-50 所國小、國中學校，讓心玲守護課程內容拓展至雙北以外的校園，協助學生、老師、家長學習情緒管理教育。 2. 協助社會局、教育局等單位開展 10-20 場社工、保母、老師、家長課程講座。 3. 支持 15-30 位特殊需求之學生個案媒合 150-300 次心理諮詢。 4. 志玲姊姊及心理/教育專家共同錄製 4-12 個心理健康視頻，傳遞更多課程內容及相關資訊。 5. 發放 800-1000 個心玲守護健康包，含宣傳內容、紓壓教具、心靈筆記本...等內容物，提供給接受校園課程的學生、心理諮商個案、參與講座之兒少照顧者。	2,200,000
四	女性健康倡導 -少女內衣專 案	1. 捐贈約 3,000 件少女貼身衣物予 20-30 間弱勢少女機構，估計約 500-600 人次(3 套內衣褲/人)。 2. 捐贈約 30,000 片生理用品，估計約 800-1000 人次。	200,000

	項目	捐助內容	預算(元)
五	重大災害扶助及社會弱勢關懷	1. 扶助因重大災害、緊急事故而受創之個案或家庭，視情況提供財物資源之協助。支持災害事故傷者及受難者家屬在醫療、心理諮商及未成年子女教育經費等扶助金。 2. 捐贈 200 份年菜予 200 個獨居長者，定時為弱勢長輩送上溫暖物資與愛心關懷。 3. 協助弱勢機構及家庭、醫護人員所需物資，為社會角落需要幫助的朋友適時提供援助。 4. 援助國際上醫療資源及生活物資匱乏的國家或地區，透過實際行動支持前線救援，讓愛不分國界。	1,500,000
總 計			7,200,000

三、收入預算說明

本年度收入預算共編列新台幣（以下同）13,900,000 元，較上年度預算數增加 700,000，綜合以下說明，整體收入預算有所調整。

(一) 業務收入編列 5,000,000 元，較上年度預算 5,500,000 元減少 500,000 元，

主要係考量近年年曆銷售數字、扣除印製成本後，預估整體業務收入降低所致。

(二) 捐贈收入編列 8,500,000 元，較上年度預算 7,500,000 元增加 1,000,000 元，

主要係增加線上支付捐款平台，並且近年捐贈收入穩定成長，預估捐款收入持續增加。

(三) 利息收入 400,000 元，較上年度預算 200,000 元增加 200,000 元，主要係基

金、業務收入與捐贈收入等，整體收入增加而有所調整。

四、支出預算說明

本年度支出預算共編列 13,400,000 元，較上年度支出預算 13,080,000 元增加 320,000 元，綜合以下說明，整體支出預算有所調整。

(一) 行政管理支出編列 2,400,000 元，與上年度預算數相同。

(二) 業務支出編列 2,400,000 元，與上年度預算數相同。

(三) 捐助支出編列 7,200,000 元，較上年度預算數 6,900,000 元增加 300,000 元，

主要係預估整體收入增加，依規定需符合捐助比例所致，調整兒童早期療育、兒少心理教育與重大災害扶助及社會弱勢關懷等項目。

(四) 銷售貨物或勞務支出編列 1,400,000 元，較上年度預算數 1,380,000 元增加 20,000 元，主要係印製成本逐年提高所致。

五、其他必要說明事項

無。

董事長



執行長

執行長蕭安容

主辦會計

陳惠芳

製表人

蕭安容

財團法人臺北市志玲姊姊慈善基金會
經費預算表
中華民國115年度

單位：新台幣元

項目	115年度預算數		114年度預算數		差異 金額	差異 %	說明
	金額	%	金額	%			
收入							
業務收入	5,000,000	35.97%	5,500,000	39.57%	(500,000)	-9.09%	主要係考量近年年曆銷售數字、扣除印製成本後，預估整體業務收入降低所致。
捐贈收入	8,500,000	61.15%	7,500,000	53.96%	1,000,000	13.33%	主要係增加線上支付捐款平台，並且近年捐贈收入穩定成長，預估捐款收入持續增加。
利息收入	400,000	2.88%	200,000	1.44%	200,000	100.00%	利息收入依照整體收入增加而有所調整。
收入合計	13,900,000	100.00%	13,200,000	94.96%	700,000	5.30%	綜合以上說明，整體收入有所調整。
支出							
行政管理支出	2,400,000	17.27%	2,400,000	17.27%	0	0.00%	
業務支出	2,400,000	17.27%	2,400,000	17.27%	0	0.00%	
捐助支出	7,200,000	51.80%	6,900,000	49.64%	300,000	4.35%	主要係預估整體收入增加，依規定需符合捐助比例所致，調整兒童早期療育、兒少心理教育與重大災害扶助及社會弱勢關懷等項目。
銷售貨物或勞務支出	1,400,000	10.07%	1,380,000	9.93%	20,000	1.45%	主要係印製成本逐年提高所致。
支出合計	13,400,000	96.40%	13,080,000	94.10%	320,000	2.45%	綜合以上說明，整體支出有所調整。
本期餘絀	500,000	3.60%	120,000	0.86%	380,000	0.00%	
所得稅費用(利益)	100,000	0.72%	100,000	0.72%	0	0.00%	
本期稅後餘絀	400,000	2.88%	20,000	0.14%	380,000	1900.00%	

【本經費預算提經本法人114年12月30日第5屆第4次董事會議決通過】

董事長

執行長

主辦會計

製表人



內部--各計畫【業務費】分攤明細

計畫名稱	115年		%	115年小計		114年		114年小計	
	捐助支出預算	人事費【A】		業務費【B】	【A】+【B】	業務支出預算	人事費【C】	業務費【D】	【C】+【D】
兒童早期療育計畫	2,300,000	575,000	31.94%	191,667	766,667	573,913	417,391	156,522	573,913
兒少學習培力計畫	1,000,000	250,000	13.89%	83,333	333,333	318,841	231,885	86,955	318,840
兒少心理健康課程	2,200,000	550,000	30.56%	183,333	733,333	956,522	695,652	260,870	956,522
女性身心健康倡導	200,000	50,000	2.78%	16,667	66,667	31,884	23,188	8,696	31,884
重大災害扶助及社會弱勢關懷	1,500,000	375,000	20.83%	125,000	500,000	318,841	231,884	86,957	318,841
	7,200,000	1,800,000	100.00%	600,000	2,400,000	2,200,000	1,600,000	600,000	2,200,000

【註】1. 業務費無法精確估算各計畫別之預算金額，故改用各計畫預計捐款支出金額/總支出金額之比例，分攤業務費。2. 小數點四捨五入。

財團法人臺北市志玲姊姊慈善基金會

捐助工作計劃書

中華民國 115 年度

序號	計畫名稱	計畫時間	預計實施內容	預算項目	經費預算 (新台幣)	預期效益
1	兒童早期療育- 黃金小種子計畫	115/1/1~ 115/12/31	<ol style="list-style-type: none"> 1. 補助0-6歲符合黃金小種子資格之經濟弱勢家庭個案所需學習及醫療相關經費。 2. 支持花蓮、台東、南投等偏鄉地區之發展遲緩兒童早期療育經費及輔助教具資源。 3. 支持募款不易弱小機構之發展遲緩兒童早期療育課程及早期療育服務。 	兒童福利 兒童教育	2,300,000	<ol style="list-style-type: none"> 1. 協助20-30個經濟弱勢家庭之0-6歲腦麻兒、聽損兒及發展遲緩兒個案的早期療育學習經費。 2. 支持3-5個偏鄉、小型兒童早期療育機構之早期課程經費，讓更多孩童及時獲得學習資源。 3. 提供約200-300人次的發展遲緩兒童獲得早期治療，增進其在黃金治療期的成長發展。
2	兒少學習培力- 圓夢小天使計畫	115/1/1~ 115/12/31	<ol style="list-style-type: none"> 1. 支持偏鄉地區及經濟弱勢之兒少教育學習圓夢計畫。 2. 提供偏鄉地區經濟弱勢之國小、國中學生獎助學金。 	兒童福利 兒童教育	1,000,000	<ol style="list-style-type: none"> 1. 支持3-5個偏鄉地區經濟弱勢之兒少教育發展舞蹈、音樂、體育等學習圓夢計畫，培力兒少多元天賦，在舞台上發光發熱。 2. 提供50-100名偏鄉經濟弱勢地區之國小、國中低收入學生獎助學金，鼓勵其努力向上、安心學習。
3	兒少心理教育- 「心玲守護」 心理健康課程	115/1/1~ 115/12/31	<ol style="list-style-type: none"> 1. 推進心玲守護課程至北北基桃國小、國中學校，促進兒少身心健康快樂發展。 2. 協助社會局、教育局等單位開展社工研習、保母工作坊、老師及家長課程講座。 3. 支持特殊需求之學生個案媒合心理諮詢，疏導負面情緒與解決心理問題。 4. 製作心理課程視頻及相關主題宣傳廣告。 5. 心玲守護健康包改版製作。 	兒童福利 兒童教育	2,200,000	<ol style="list-style-type: none"> 1. 期望走進北北基桃30-50所國小、國中學校，讓心玲守護課程內容拓展至雙北以外的校園，協助學生、老師、家長學習情緒管理教育。 2. 協助社會局、教育局等單位開展10-20場社工、保母、老師、家長課程講座。 3. 支持15-30位特殊需求之學生個案媒合150-300次心理諮詢。 4. 志玲姊姊及心理/教育專家共同錄製4-12個心理健康視頻，傳遞更多課程內容及相關資訊。 5. 發放800-1000個心玲守護健康包，含宣傳內容、紓壓教具、心靈筆記本...等內容物，提供給接受校園課程的學生、心理諮商個案、參與講座之兒少照顧者。

4	女性健康倡導-少女內衣專案	115/1/1~115/12/31	捐助弱勢機構之少女所需貼身衣物、衛生棉等衛用品並教育正確女性健康知識，讓少女學習自我保護與自我成長。	社會福利 社會救助	200,000	<ol style="list-style-type: none"> 1. 捐贈約3,000件少女貼身衣物予20-30間弱勢少女機構，估計約500-600人次(3套內衣褲/人)。 2. 捐贈約30,000片生理用品，估計約800-1000人次。 3. 期待穩定提供給弱勢少女貼身衣物及生理用品，讓女孩們能逐步建立自信、好好愛自己。
5	重大災害扶助及社會弱勢關懷	115/1/1~115/12/31	<ol style="list-style-type: none"> 1. 依個案或地區災害、急難情況提供財力或物力等資源協助。 2. 支持重大災害事受害者及受難者家屬在醫療、心理諮商及未成年子女教育等扶助金。 3. 協助主管機關辦理社會救助工作事項。 4. 支持國際上醫療資源及生活物資匱乏的國家或地區，透過實際行動支持前線救援工作。 	社會福利 社會救助	1,500,000	<ol style="list-style-type: none"> 1. 扶助因重大災害、緊急事故而受創之個案或家庭，視情況提供財物資源之協助。支持災害事受害者及受難者家屬在醫療、心理諮商及未成年子女教育經費等扶助金。 2. 捐贈200份年菜予200個獨居長者，定時為弱勢長輩送上溫暖物資與愛心關懷。 3. 協助弱勢機構及家庭、醫護人員所需物資，為社會角落需要幫助的朋友適時提供援助。 4. 援助國際上醫療資源及生活物資匱乏的國家或地區，透過實際行動支持前線救援，讓愛不分國界。
合計					7,200,000	

【本經費預算提經本法人114年12月30日第5屆第4次董事會議決議通過】

董事長 

執行長

 執行長 蕭安容

會計

 陳惠芳

製表人



財團法人臺北市志玲姊姊慈善基金會
業務支出預算表
中華民國 115 年度

舉辦事業項目	計畫名稱	本年度捐助支出預算	本年度業務支出經費預算		上年度業務支出預算數	比較增減數
			人事費	業務費		
兒童福利	兒童早期療育計畫	2,300,000	575,000	191,667	766,667	192,754
	兒少學習培力計畫	1,000,000	250,000	83,333	333,333	14,493
	兒少心理教育課程	2,200,000	550,000	183,333	733,333	(223,189)
社會救助	女性身心健康倡導	200,000	50,000	16,667	66,667	34,783
	重大災害扶助及社會弱勢關懷	1,500,000	375,000	125,000	500,000	181,159
合計		7,200,000	1,800,000	600,000	2,400,000	200,000
					31,884	
					956,522	
					318,841	
					2,200,000	

董事長



執行長



主辦會計



製表人



